Rotary Club of Tatsuno

龍野ロータリークラブ週報

よいことのために手を取り合おう
2025-26 年度国際ロータリー会長　フランチェスコ・アレッツオ

UNITE FOR GOOD

2025-26 年度
会　　長　伊藤充弘
幹　　事　神名大典
公共イメージ・広報委員長　段　克史

例　会：毎週木曜日 12:30～13:30
龍野経済交流センター1 階
事務局：〒679-4167　たつの市龍野町富永 702-1
龍野商工会議所内
TEL 0791-63-4141　FAX 0791-63-4360
E-mail tatsunorc1@gmail.com

No.15（3217 号）　2025 年（令和 7 年）10 月 31 日（木）　曇

例会記録

点　　鐘　四つのテスト
来　　客　碧川かたを朝ドラの主人公にする会　上田富士子様、文中智子様
来訪会員　久保泰造様（神戸東 RC）

出席報告

会員数	出席	出席免除	欠席	出席率	前々回欠席	メークアップ	修正出席率
21	16	3	5	84.21%	6	4	78.95%

会長の時間　●伊藤会長

10 月 26 日に行われました龍野ロータリーの社会奉仕事業であります「サロンコンサート」には、多くの会員の方々にご協力いただき大変ありがとうございました。ご尽力いただきました社会奉仕委員会の富田委員長はじめ皆様には心より感謝申し上げます。

しそう自立の家におけるサロンコンサートは今回が 4 回目になります。ご存じの方も多いと思いますが、そもそものきっかけは波賀町に日本で 3 番目のチェシャーホームとして 1995 年にオープンしたのですが 2018 年の西日本豪雨を経験したことにより、山崎町に移転をしてきました。その移転に際しては宍粟市のロータリーメンバーの積極的な協力がありました。中心的に活動されていた内のお一人であります本條会員の発案により、地域との交流事業として 2022 年 10 月に初めてサロンコンサートが龍野 RC の奉仕事業として補助金を活用して開催されました。

チェシャーホームについて簡単にご説明いたします。チェシャーホームは、イギリスのレオナルド・チェシャー卿によって始められた、身体の不自由な人の新しい「暮らしの場」です。チェシャー卿は、誰もが助け合い、支えあって幸せな社会をつくろうとし、自分の生涯をチェシャーホームづくりに捧げられてきました。ロータリーの掲げる DEI に通じる考えを 80 年ほど前にすでに実践されていたと言えます。

1948 年に、入院中だったチェシャーさんが退院時に、隣のベッドにいた癌末期の友人を、緑の見える場所で過ごせるようにと、自宅に一緒に帰られたことから始まりました。その後、英国から世界各国にも広がり、日本にも設立の働きかけがありました。

国際ロータリーの理事をお務めになられた神戸西ロータリークラブの今井鎮雄氏が、チェシャーホームの理念に共鳴して、日本の法律の下で障害者施設として「自立の家」の設立に尽力され理事長もお務めになりました。

現在、チェシャーホームは、55 ヶ国、250 以上のホームと在宅支援サービスを提供しています。チェシャーホームの理念に共鳴し、日本でのチェシャーホームとして「はりま自立の家」「はんしん自立の家」「しそう自立の家」が運営されています。

最初にできた「はりま自立の家」は一宮町に、「しそう自立の家」は山崎町にあります。龍野ロータリークラブとは大変縁のある施設と言うことが出来ます。今後も何らかの形で継続して支援

していければと願う次第です。

幹事報告　●神名幹事

1. 以下の文書が届いております。

① 地区事務所より、職業奉仕　出張勉強会の日程変更のご案内

② 姫路 RC より、例会変更通知

③ たつの市より、第 18 回たつの市民まつりの案内

2. Box 配布

① 卓話の資料「碧川かた＆三木露風の略歴」

② ロータリの友

3.　連絡事項

① 米山特別寄付の申込が 10 月末までとなっております。

ご希望の方は申込書のご提出をお願いいたします。

② 今月でクールビズ期間は終了となります。11 月 6 日より、男性会員はジャケット・ネクタイの着用をお願いいたします。

③ 本日の例会終了後、龍交倶楽部にて第 5 回定例理事会を行います。

例会プログラム

「赤とんぼの母　碧川かたの生涯」　●冨田委員長

本日は、「碧川かたを朝ドラの主人公にする会」の上田富士子様と文中智子様をお迎えして卓話を頂戴します。

本会は、現在、碧川かたの露風の母としてのみならず困難な時代に女性の権利を訴え続けたかたの信念と行動力に心を動かされ、女性が生き生きと活動できる社会の実現を目指されて活発に活動されています。

全国各地に郷土の偉人を朝ドラの主人公にする運動は数多ありますが、「朝ドラを獲得する運動」は、地域の住民を巻き込み、住民が地域のことを改めて知ることで地域の活性化に繋がるのではないかと考え大いに共感する処です。地域振興という点ではロータリークラブの目的の一つと重なるものがあるのではないでしょうか。

さて、先般、高市早苗が総理に選任されるなど、現在、欧米に比べ遅れていると言われる日本でも女性の活躍は目覚ましいものがありますが、今から 100 年余り前は、女性の置かれた立場は厳しいものがありました。そんな時代に於いて、まさに碧川かたは女性の立場を改善する先駆者であり、後世に大きな貢献をされたと思います。

つきましては、本日は、かたの人生や三木露風との関わりをお聞かせ頂き、ロータリーアンが碧川かたについて理解を深め学ぶことができれば幸いと存じます。

［講師］「碧川かたを朝ドラの主人公にする会」　●上田富士子様、文中智子様

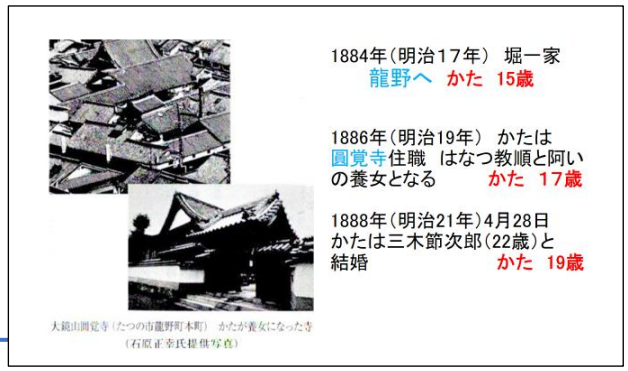

1889年（明治22年）6月23日　長男　操（露風）を出産　　かた20歳
1892年（明治25年）5月22日　次男　勉を　出産　　かた23歳

露風　生後９ヶ月

露風　４歳

露風の弟　勉

露風が6歳のとき　舅の三木制は離縁を告げる

「家を去って
自由にしなさい」

離婚…1895年
（明治28年）
かた　26歳

かたは
雪解けまで圓覚寺におり、
勉をつれて鳥取へ帰る

桜の下

おっかさん、
どこへ行ったのか。
桜の下で、
待ってても、
おっかさん、かへらぬ、
どこへ、いた。

うちのお門の、
外に咲いた、
桜のそばで、
ただ一人、おっかさん、待ってゐる
私は

桜の花が、
ひら、ひら、散った。
もう晩来るに、
どうこへ、いった。
ほんとに、さびしい、さびしいな。

おっかさん、まっても、かへらない。
ひとりぼっちで、
涙を、ながす、
桜の花の、ちる下で。

かたは、勉を連れて上京し、東京帝大病院看護婦養成所の6期生に入学

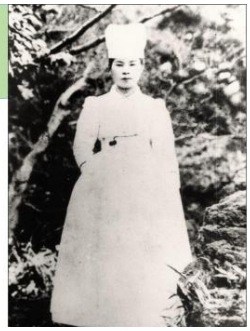

自立への道

- 悲しい人、苦しい人、そして
  病める人のお友達になりたい
- 教会に通い洗礼を受ける
- 英語を習う

東京帝国大学医学部附属病院
看護婦養成所卒業当時　かた28歳

ドイツ留学を断念して碧川企救男と結婚

三浦謹之助教授からドイツ留学を勧められたが断って、小樽新聞記者であった碧川企救男と結婚、北海道に渡る。企救男はクリスチャン

1902年（明治35年）
かた　33歳

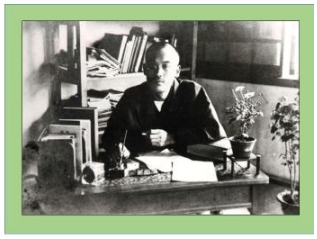
碧　川　　企救男
みどり　かわ　　き　く　お

- 北海道生活　　34歳長男道夫出産　　36歳長女澄出産
  37歳次女国枝出産　　（碧川本家の養女に）
- 碧川一家、東京へ帰る。1908年（明治41年）
  かたと文通していた露風が碧川家を訪ね、13年振りに母と子が再会
  かた40歳　三女芳子出産
  1910年（明治43年）　企救男　中央新聞記者
  1912年（明治45年）　かた43歳　四女清出産
  1918年（大正7年）　中国で新聞記者をしていた勉は、結核療養の為上京
  露風の家で、妻・なかさんが介護　勉26歳で永眠
- 1919年　企救男は、第一次世界大戦のパリ講和条約取材にヨーロッパへ
  かたへ手紙（英国では禁酒、婦人参政権が施行）

「女権」を発行することが、東京読売新聞に報道される。
1927年（昭和2年）　2月14日

婦人禁酒会の碧川かた子さんは
今度、婦人社会問題研究会の鷲尾
よし子さんと相談して、3月1日から
「女権」と題する月刊雑誌を出す
準備を進めている。

讀賣新聞
母子別々に
雑誌を出す
これこそ嵐の
親子雑誌

かたは　鷲尾よし子とともに「女権社」を設立

月刊雑誌「女権」を発行1927年（昭和2年）

碧川かたの論文
「鐘は既に鳴れり　なお目覚めざるか」

婦人参政同盟の同志と参政権獲得運動中の碧川かた（後方中央立ち姿）

「女権」創刊号

「女権」にはどんなことが、書かれているのでしょうか

信条　　1、婦人が政治に参加する権利を！
　　2、男女が平等の法律を！
　　3、健康のために禁酒を実現を！

「女権」の発刊を祝して
三木露風　寄稿

あたたかき心をもてるたらちねの
ははにはまことちからありけり

かぐわしき花にも似たるをみなにも
ただしきちからあらまほしけれ

「女権」5月号　露風の寄稿　　*“女性の地位を高めよ”*

＊日本が新しい精神的文化を創造して行くには、女性の文化を興すと云う事も大事な道の一つである。

・文学の方面では世界的文学として、西欧の名著に較べても恥しからぬ「源氏物語」の作者紫式部がある。

・男性と女性を同じ位置にする。其れを形の上から見れば、社会上にては、普通選挙となった上は尚更に女性に参政権を獲得せしめる、其のことが必要な一つである。

・婦人にあっては母たる者は、常に子供の為に心身を労する者であるから、母を尊重し、母の心身をいたはらねばならぬ。 家庭に於いて男子は、主婦の権を妻に与え、妻をして相当の心の満足と面目とを得せしめるやうにしなければならぬ。

婦人をして奴隷　たらしめる勿れ。 男子を生んだ女性をして男子より卑しくする勿れ。

1945年（昭和20)3月10日　東京大空襲に遭い、かたは、埼玉県狭山・神奈川県登戸に疎開。 登戸では丸山教参篭所の2階・2部屋を間借りし、屋根にカボチャを作って創えを凌いだ。

晩年の　碧川かた

・昭和29年秋　　最後の外出
国会議事堂の前で号泣　かた82歳

・**昭和37年1月14日死去**
・露風はつきっきりの看病
遺体の傍で添い寝をする

・**昭和37年1月15日（東京朝日新聞）朝刊**
碧川かた子さん（元婦人参政同盟理事、元東京婦人禁酒運動会長）心臓弱のため死去９２歳。明治末期から大正にかけ、婦人参政権運動に専心し、禁酒運動などにも活躍した。詩人三木露風、大映技術監督碧川道夫らの実母。

碧川かた　永眠

「吾れや七つ母の添い寝の夢や夢
十とせは情け知らずに過ぎぬ」

献詩　三木露風

我母よ、おんみは逝きませり
その逝きますや
いと安らか
天国に至ります
げにその感あり
性篤実にして堅
健全なる思想を有し
女性擁護に尽す
花に似たる詩歌を作り
その資性を
我に思わしめたり
事終わりたる如くにして
終わらず
此世にありても
生ける如し

去年発見された「かたの実母‘前田みね’」の墓

新発見

婦人運動家の碧川かた
実母の墓、河原に所在
研究会が手紙解読し判明
親族が大切に管理
日本海新聞

みねのひ孫嫁にあたる
前田あつ子さん
（鳥取県河原に在住）

かたが「自由日記」に残した思い出
1949年（昭和24年）　かた79歳　登戸にて

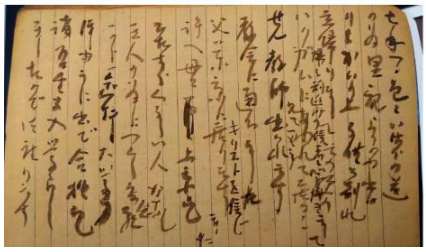

新発見

かたにとって龍野は看護の道への出発点

「碧川かたを朝ドラの主人公にする会」 の活動と今後の取り組み

・霞城館の資料整理のお手伝い
・かたサークル学習会　・各種学習会の出張講座
・マスコミ、脚本家、NHKへのアピール

・2025年8月　戦後80年 「碧川かた」の疎開日記を解読し発刊
・疎開日記ダイジェスト版作成　予定
・碧川かたの生涯の漫画化　予定

2027年は、「赤とんぼ」100年。
1927年山田耕筰が作曲した。
「赤とんぼ」100年めざして　碧川かたのドラマ化へ　アクションを！
以上です

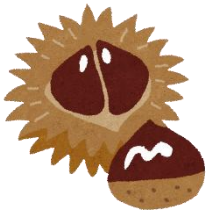

Smile Box

伊藤会員	本日のスピーカーに「碧川かたを朝ドラの主人公にする会」上田富士子様、文中智子様をお迎えして。
冨田会員	本日、碧川かたを朝ドラの主人公にする会の上田様と文中様をお迎えして。卓話の時間を担当します。
一色会員	碧川かたの朝ドラぜひして頂きたいです。
本條会員	ゲストスピーカーに上田富士子様並びに文中智子様をお迎えして。
高田会員	上田様・文中様、本日はよろしくお願い致します。
片岡会員	上田様・文中様、本日宜しくお願いします。
杉本会員	本日の卓話、楽しみにしています。
田中会員	上田様、文中様の卓話楽しみにしております。
皆木会員	上田様、文中様をお迎えして。
伊藤会員	初孫ができました。

伊藤会員	しそう自立の家でのサロンコンサートでは伊藤会長をはじめ会員の皆様に大変お世話になりました。
冨田会員	10月26日のしそう自立の家サロンコンサートでは冨田委員長と多くの会員の皆様には大変お世話になりました。
一色会員	先日のチシャホールの音楽会、心が豊かになりました。
久保様	お世話になります。
伊藤会長	久保様ようこそお越し下さいました。
本條会員	久保会員、お久しぶりです。お変わりないご様子、何よりです。
中村会員	久保先輩のお元気そうなお顔を拝顔して。
高田会員	久保様ようこそいらっしゃいました!!
谷口会員	久保様いらっしゃいませ。
永富会員	久保様ようこそお越し下さいました。
永富会員	㈱イトメン様にお世話になりました。やっぱりチャンポンめんは美味しいですね。